

BILANCIO SOCIALE 2021

Tum so'
Societa' Cooperativa Sociale

Sede Legale: Via Andrea Costa n. 45/c – 40065 Pianoro (BO) CF e PI 03357961204

INDICE

▶ INTRODUZIONE E METODOLOGIA	PAG. 3
▶ INFORMAZIONI GENERALI SULL'ENTE	PAG. 4-7
▶ STRUTTURA, GOVERNANCE E ORGANIZZAZIONE	PAG. 8-12
▶ RISORSE UMANE	PAG. 13-17
▶ STAKEHOLDER	PAG. 18-19
▶ ATTIVITA'	PAG. 20-28
▶ ALTRE INFORMAZIONI	PAG. 29
▶ PROGETTI E OBIETTIVI	PAG. 30-36

INTRODUZIONE E METODOLOGIA

La redazione del Bilancio Sociale è sempre piu' soddisfacente per la nostra Cooperativa. Ogni anno riusciamo ad aggiungere tasselli alle attivita' sociali e ad incrementare, seppur lentamente, il numero dei soci e collaboratori.

La metodologia utilizzata per l'anno 2021, è quella delle Linee Guida approvate dal Ministero del Lavoro e delle Politiche Sociali con decreto del 4 luglio 2019 pubblicato in Gazzetta Ufficiale il 9 agosto 2019.

INFORMAZIONI GENERALI

Carta d'identità **Storia** **Mission**

CARTA DI IDENTITA'

La Cooperativa sociale TUM SO' , dal dialetto bolognese *tum so'* , *prendimi su* , nasce nel febbraio 2014 .

Ha sede legale a Pianoro (BO) Via Andrea Costa n. 45/c

Sede Operativa: Monzuno (BO) Strada Provinciale 61 – Loc. Vallicella n. 1 c/o «Camping Le Querce»

Codice fiscale: 03357961204

Partita Iva: 03357961204

Iscritta alla CCIA di Bologna al numero : 03357961204

Albo Regionale delle Cooperative Sezione Provinciale di Bologna n. C100169 del 30/07/2014

Attività:

1. EDLIZIA (tradizionale e bioedilizia)
2. TURISMO (presso la struttura ricettiva *Camping Le Querce*)
3. FORMAZIONE (collaborazione con I.I.P.L.E. istituto professionale lavoratori edili, con CSAPSA e altre istituzioni del territorio)

Lo Statuto Sociale, pubblicato sul sito www.tumso.it, prevede oltre alle attività già consolidate, molteplici diverse attività, fra cui l'agricoltura, che prevediamo di inserire entro il 2023, al fine di promuovere il reinserimento sociale, la qualificazione professionale, la diffusione della cultura solidale, dell'accoglienza e dell'integrazione sociale.

La Cooperativa ha lo scopo di perseguire l'interesse generale della comunità alla promozione umana e all'integrazione sociale dei cittadini, soci e non soci, con particolare riferimento ai soggetti socialmente svantaggiati.

Essa si propone lo svolgimento delle attività previste dal successivo articolo 4 finalizzate all'inserimento lavorativo di persone svantaggiate ai sensi dell'articolo 1 comma 1 punto b) della L. 381/91 e successive modifiche e integrazioni.

La cooperativa non ha scopo di lucro e si propone di migliorare le condizioni economiche, sociali, formative e culturali, procurando un'occupazione lavorativa, attraverso la gestione in forma di impresa, di lavoro e/o servizi. Lo scopo che si intende perseguire è quello di ottenere, tramite la gestione in forma associata e con la prestazione della propria attività lavorativa, continuità di occupazione e le migliori condizioni economiche, sociali, professionali.

La quota sociale è fissata da statuto in € 50.00 per permettere l'associazione anche a persone con poca disponibilità economica ma tanta voglia di fare.

STORIA

- ▶ **La Cooperativa sociale TUM SO' nasce nel febbraio 2014 da un gruppo di tecnici e artigiani edili, allo scopo di promuovere la bioedilizia e l'autocostruzione, ed al fine di trovare occupazione per i soci stessi e per persone svantaggiate a seguito di invalidita' o disabilita' mentali o fisiche, o altri disagi previsti dalla legge 381 sulle cooperative sociali.**
- ▶ **Con l'acquisto del «CAMPING LE QUERCE» nel 2016, sito nel comune di Monzuno, si aggiunge all'attivit  edile anche l'attivit  turistica di struttura ricettiva all'aria aperta, e viste le potenzialita' del luogo, si inizia a pensare e progettare un tipo di turismo sostenibile, con particolare attenzione all'aspetto ecologico e permaculturale.**
- ▶ **Dopo avere dedicato diversi anni alla ristrutturazione del campeggio, finalmente nel 2021 abbiamo iniziato i primi passi per iniziare a realizzare alcuni progetti di seguito descritti.**

MISSION

In Bolognese *TUM SO'* significa "prendimi con te" ed è su queste richieste che abbiamo costruito i nostri obiettivi.

Ci prendiamo cura degli altri, del mondo e di noi stessi osservando la natura, che ci insegna a coesistere in equilibrio, senza sprechi, cogliendo e restituendo, possibilmente con gli interessi!

Attraverso l'edilizia bioecologica, il turismo e la ristorazione sostenibili, la formazione professionale e l'agricoltura sociale, perseguiamo la nostra mission: l'accoglienza empatica, l'integrazione sociale, la condivisione, l'innovazione tecnica e la sostenibilità, che sono il nostro viaggio verso una nuova umanità.

Noi di Tumsò crediamo che *l'essere umano non possa trovare sé stesso se non trova gli altri.*

STRUTTURA, GOVERNANCE

ORGANIZZAZIONE

ASSEMBLEA DEI SOCI

- 1) Approva il bilancio e destina gli utili
- 2) Delibera sulla emissione delle azioni destinate ai soci sovventori stabilendone gli importi ed i caratteri di cui al precedente art. 17, nonché sui voti spettanti secondo i conferimenti;
- 3) Delibera sulla emissione delle azioni di partecipazione cooperativa;
- 4) Approva, previo parere dell'Assemblea speciale dei possessori di azioni di partecipazione cooperativa, lo stato di attuazione dei programmi pluriennali in relazione ai quali sono state emesse le azioni medesime;
- 5) Procedo alla nomina degli Amministratori;
- 6) Procedo alla eventuale nomina dei Sindaci e del Presidente del Collegio sindacale e, ove richiesto, del soggetto deputato al controllo contabile;
- 7) Determina la misura dei compensi da corrispondere agli Amministratori ed ai Sindaci;
- 8) Approva i regolamenti interni;
- 9) Delibera sulle responsabilità degli Amministratori e dei Sindaci;
- 10) Delibera su tutti gli altri oggetti riservati alla sua competenza dalla legge e dal presente statuto.

Essa ha luogo almeno una volta all'anno nei tempi indicati all'art. 26.

L'Assemblea inoltre può essere convocata tutte le volte che l'Organo amministrativo lo creda necessario, ovvero per la trattazione di argomenti che tanti soci che rappresentano almeno un decimo dei voti spettanti a tutti i soci, sottopongono alla loro approvazione, facendone domanda scritta agli Amministratori.

In questo ultimo caso, la convocazione deve aver luogo senza ritardo e comunque non oltre 20 (venti) giorni dalla data della richiesta.

La convocazione su richiesta dei soci non è ammessa per argomenti sui quali l'Assemblea delibera, a norma di legge, su proposta degli Amministratori o sulla base di un progetto o di una relazione da essi predisposta.

L'Assemblea, a norma di legge, è considerata straordinaria quando si riunisce per deliberare sulle modificazioni dello statuto e sugli altri argomenti previsti dall'art. 2365 del codice civile.

BASE SOCIALE AL 31/12/2021

**SOCI SOVVENTORI
N. 2**

**SOCI LAVORATORI
N. 10**

**SOCI VOLONTARI
N. 3**

VARIAZIONI DAL 2014

2014	SOCI SOVVENTORI 0	SOCI LAVORATORI 4 di cui SVANTAGGIATI 0	SOCI VOLONTARI 4
2015	SOCI SOVVENTORI 0	SOCI LAVORATORI 5 di cui SVANTAGGIATI 1	SOCI VOLONTARI 1
2016	SOCI SOVVENTORI 0	SOCI LAVORATORI 8 di cui SVANTAGGIATI 2	SOCI VOLONTARI 4
2017	SOCI SOVVENTORI 0	SOCI LAVORATORI 7 di cui SVANTAGGIATI 3	SOCI VOLONTARI 5
2018	SOCI SOVVENTORI 1	SOCI LAVORATORI 6 di cui SVANTAGGIATI 1	SOCI VOLONTARI 3
2019	SOCI SOVVENTORI 2	SOCI LAVORATORI 7 di cui SVANTAGGIATI 0	SOCI VOLONTARI 2
2020	SOCI SOVVENTORI 2	SOCI LAVORATORI 8 di cui SVANTAGGIATI 0	SOCI VOLONTARI 4
2021	SOCI SOVVENTORI 2	SOCI LAVORATORI 10 di cui SVANTAGGIATI 1	SOCI VOLONTARI 3

CONSIGLIO DI AMMINISTRAZIONE

PRESIDENTE

Claudia Conti

**in carica dal 2021 (scade con
l'approvazione del bilancio
2023)**

CDA

Vicepresidente : *Mario Cunini*

Consiglieri *Eliana Cattani* e *Rezahi*

Mahdi

**In carica dal 2021 (scade con
l'approvazione del bilancio 2023)**

ART. 36 STATUTO SOCIALE

Gli Amministratori sono investiti dei più ampi poteri per la gestione della Cooperativa, esclusi solo quelli riservati all'Assemblea dalla legge.

Gli Amministratori possono delegare parte delle proprie attribuzioni, ad eccezione delle materie previste dall'art. 2381 del codice civile, dei poteri in materia di ammissione, recesso ed esclusione dei soci e delle decisioni che incidono sui rapporti mutualistici con i soci, ad uno o più dei suoi componenti, oppure ad un Comitato esecutivo formato da alcuni dei suoi componenti, determinandone il contenuto, i limiti e le eventuali modalità di esercizio della delega.

Ogni 30 (trenta) giorni gli organi delegati devono riferire agli Amministratori e al Collegio sindacale, se nominato, sul generale andamento della gestione e sulla sua prevedibile evoluzione, nonché sulle operazioni di maggior rilievo, in termini di dimensioni o caratteristiche, effettuate dalla Cooperativa e dalle sue controllate.

ORGANIZZAZIONE

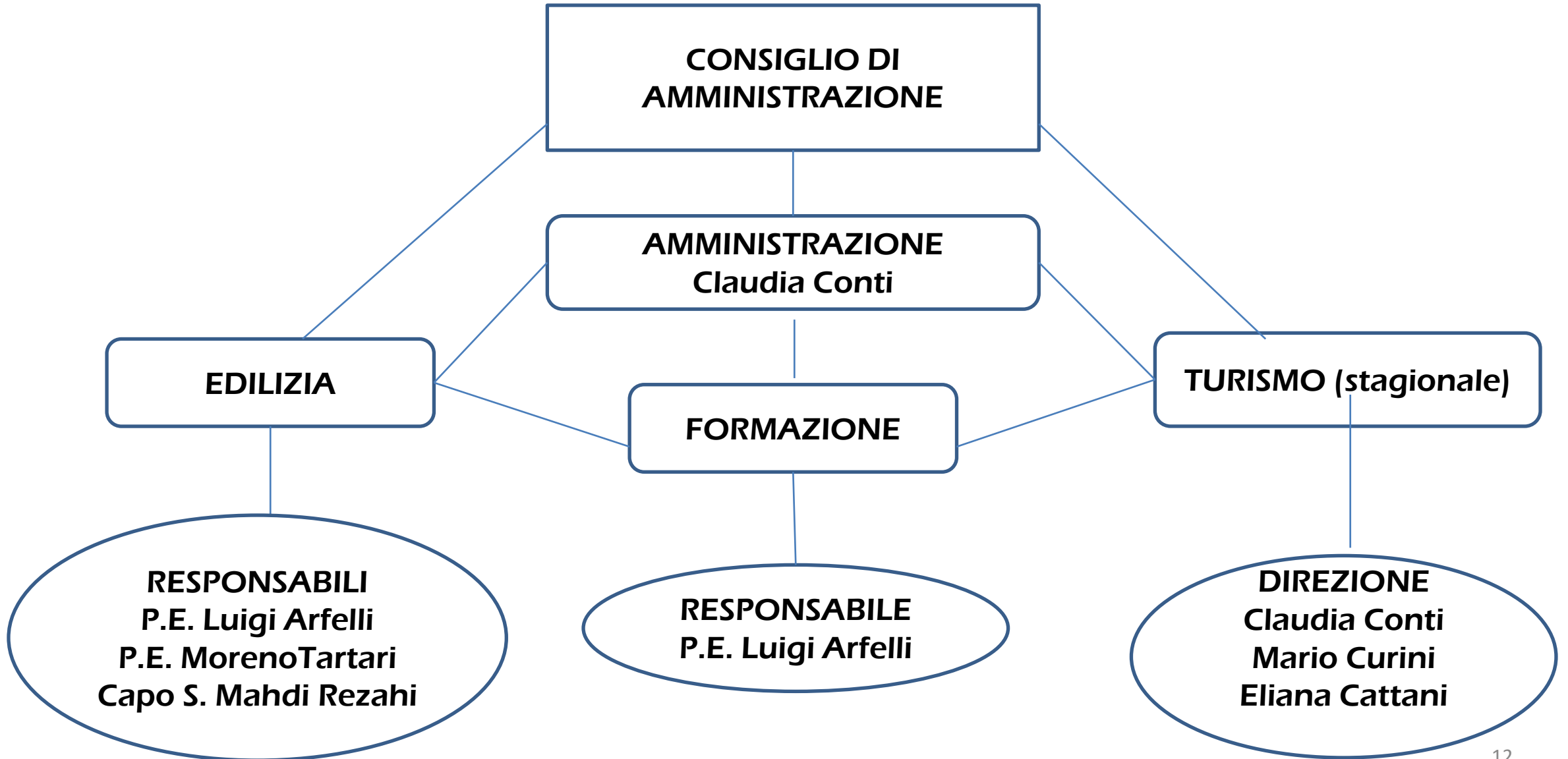

RISORSE UMANE

AL 31/12/2021

EDILIZIA

N. 10 ADDETTI:

1 ARTIGIANO
2 PERITO EDILE
SPECIALIZZATO
2 OPERAI A TEMPO
INDETERMINATO
3 APPRENDISTI
2 TIROCINI DI INSERIMENTO
LAVORATIVO

Ccnl applicato
EDILIZIA COOPERATIVE
Minimo lordo: 1.797,47
Massimo lordo: 2.608,84

FORMAZIONE

COLLABORAZIONE CON IIPLE

DOCENZE PER
OTTENIMENTO QUALIFICA
DI OPERATORE EDILE ALLE
STRUTTURE

FORMAZIONE
FOOD & BEVERAGE
Tutoraggio in
apprendistato e tirocini

TURISMO (stagionale)

N. 16 ADDETTI:

1 BARISTA APPRENDISTA DA
TIROCINIO
1 CAMERIERE IN TIROCINIO
FORMATIVO
2 AIUTO CUCINA
1 LAVAPIATTI
4 ADDETTI ALLE PULIZIE
1 BAGNINO
1 IMPIEGATA/RECEPTIONIST
1 IMPIEGATA /ORGANIZZATRICE
EVENTI
1 BAGNINO (lav.autonomo)
1 MANUTENTORE/VERDE
1 MANUTENTORE IN TIROCINIO INS.
1 FALEGNAME

Ccnl applicato
TURISMO CONFCOMMERCIO
Minimo lordo: 1.291,72
Massimo lordo: 1.742,47

INSERIMENTI LAVORATIVI

TIROCINI DI INCLUSIONE SOCIALE

2014 N. 2
2015 N. 1 TRASFORMATO IN
ASSUNZIONE
2016
2017 N. 2
2018 N. 2 DI CUI 1 TRASFORMATO IN
ASSUNZIONE
2019 N. 1
2020 N. 2 DI CUI 1 TRASFORMATO IN
ASSUNZIONE

IL TIROCINIO PUO' ESSERE DI 3 TIPI:

INCLUSIONE SOCIALE: PER PERSONE IN
CARICO AI SERVIZI SOCIALI
(SERT, TRIBUNALE, SERVIZI SOCIALI
COMUNALI)

FORMATIVO: IN COLLABORAZIONE CON
LA SCUOLA PER IL RAGGIUNGIMENTO
DELLA QUALIFICA

**INSERIMENTO/REINSERIMENTO
LAVORATIVO:** PER
DISOCCUPATI/INOCCUPATI

TIROINIO FORMATIVO/INSERIMENTO/ REINSERIMENTO

2014
2015
2016 N. 1
2017 N. 2 TRASFORMATI IN
APPRENDISTATO
2018 N. 1 TRASFORMATO IN
ASSUNZIONE
2019 N.2 DI CUI 1
TRASFORMATO IN
ASSUNZIONE
2020 N.3 TRASFORMATI IN
ASSUNZIONE (2021)
2021 N. 4 DI CUI 1
TRASFORMATO IN
ASSUNZIONE (2022)

MANTENIMENTO REQUISITI EX LEGGE N. 381 DEL 1994

**TOTALE LAVORATORI n.14
(esclusi svantaggiati)
TOTALE SVANTAGGIATI N.5**

SOCI VOLONTARI

- ▶ **1 ADDETTO ALLA CUCINA**
- ▶ **1 ADDETTI A PROMOZIONE PATRIMONIO CULTURALE, ARTISTICO ED AMBIENTALE**
- ▶ **1 ADDETTO ALLE PUBBLICHE RELAZIONI**

Ai volontari vengono corrisposti i rimborsi delle spese sostenute con presentazione di nota spese dettagliata.

STAKEHOLDER

“Il miglior modo per predire il futuro è crearlo (A.Lincoln)”

IDENTIFICAZIONE DEGLI STAKEHOLDER

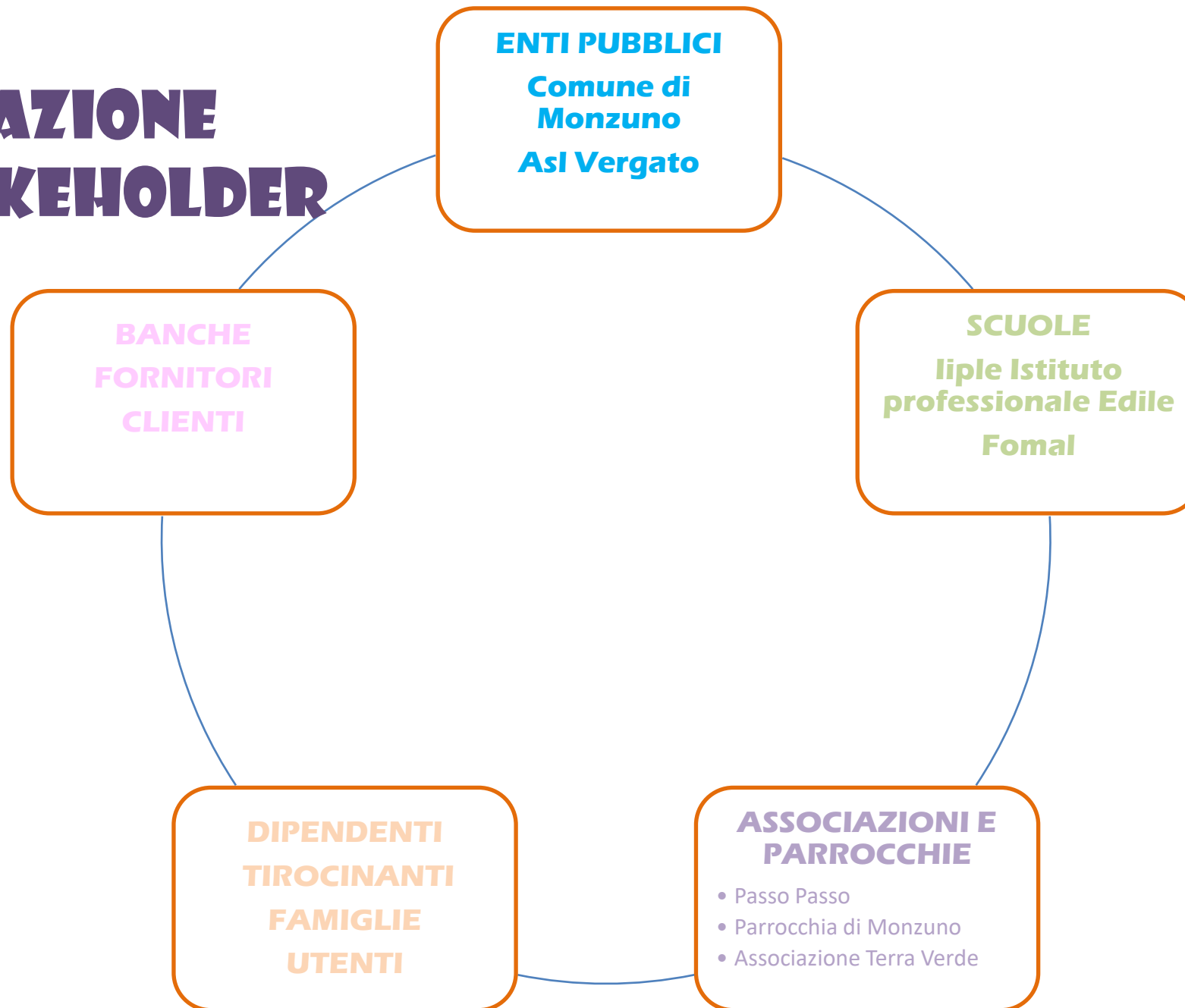

ATTIVITA'

EDILIZIA, TURISMO, FORMAZIONE

EDILIZIA

L'attività edile, rivolta prevalentemente a privati, si occupa di ristrutturazioni di appartamenti, condomini, rustici, preferibilmente applicando principi di bioedilizia e materiali ecosostenibili.

L'impresa è specializzata in interventi di restauro conservativo e di consolidamento statico, la collaborazione con lo studio Guidotti ci ha permesso di realizzare con successo interventi su case padronali e colonici del XVI secolo e su edifici in stile Liberty dei primi anni del secolo scorso.

Inoltre in collaborazione con il Comune di Castenaso e l'archeologo Corrado Re abbiamo eseguito la ricostruzione di una "abitazione Villanoviana" applicando tecniche antiche e materiali del tutto ecosostenibili.

Dal 2017 abbiamo iniziato la sperimentazione all'interno del "progetto le Querce" di costruzioni ecosostenibili in paglia e terra cruda, terminato nel 2018. La collaborazione con la Ditta Marchi Impianti e con l'Istituto Professionale Edile ci hanno permesso di realizzare un prototipo di casa ecosostenibile ad impatto nullo, consumi praticamente inesistenti e costi di realizzazione accessibili a tutti.

Il progetto "Le Querce" prevede di proporre tali abitazioni, con un confort abitativo ottimo a costi molto bassi, ai soci della Cooperativa, in primis, e a qualsiasi persona interessata poi.

EVOLUZIONE DELL'ATTIVITA' EDILE DALLA COSTITUZIONE AD OGGI

ESERCIZIO	VALORE DELLA PRODUZIONE	COSTI SPECIFICI	MATERIE PRIME	COSTI DEL PERSONALE	Margine operativo lordo
2014	€ 42.889	€ 6.777	€ 2.391	€ 33.235	€ 486
2015	€ 103.820	€ 41.976	€ 10.068	€ 21.241	€ 30.535
2016	€ 231.935	€ 110.299	€ 55.973	€ 50.649	€ 15.014
2017	€ 169.056	€ 59.049	€ 50.281	€ 66.266	€ 6.540
2018	€ 217,665	€ 63.357	€ 65.457	€ 97.540	€ 5.427
2019	€ 193.581	€ 50.244	€ 35.103	€ 92.474	€ 15.760
2020	€ 220.304	€ 66.810	€ 41.463	€ 130.022	€ 17.991
2021	€ 500.473	€ 91.776	€ 113.402	€ 195.636	€ 99.659

TURISMO

L'attività turistica viene realizzata all'interno del Camping Le Querce, un bosco di querce sull'Appennino Bolognese. Ha carattere stagionale (dal 1 aprile al 30 settembre di ogni anno) ed è suddivisa in:

- ▶ CAMPING
- ▶ PISCINA
- ▶ BAR E RISTORANTE
- ▶ AREA EVENTI

Il camping, che ha un'estensione di ha 12, è suddiviso in 165 piazzole per camper, tende e caravan e offre alloggi composti da caravan + preingresso in legno.

La piscina "I salici" di mt. 25x 12 è dotata di una bella area circostante e di un caratteristico chiosco con tavola fredda.

Il bar ristorante "La terrazza" è dotato di sala al piano superiore con capienza di 60 coperti, mentre al piano inferiore si trova il bar con l'area colazione sala da the. L'area esterna conta invece circa 80 coperti.

I nostri punti di forza sono i seguenti:

- ❖ **Ubicazione:** appennino tosco-emiliano, a soli 4 km dall'uscita autostradale di Rioveggio, che permette ai turisti di visitare le più belle città italiane, spingendosi addirittura fino a Venezia e Roma
- ❖ **Altitudine:** situato a mt 430 di altezza garantisce nelle giornate estive una temperatura inferiore di almeno 5/6 gradi centigradi rispetto a Bologna o Firenze.
- ❖ **Unicità:** uno dei pochissimi campeggi in tutta Europa situati all'interno di un bosco. Nel nostro caso le querce offrono grande ombra e relax alla clientela
- ❖ **Dintorni:** Alcune attrattive nei dintorni, per chi cerca semplicità e benessere: la fattoria di Lama Grande, le cascate del Molinello, il borgo di Gabbiano, si possono raggiungere con passeggiate di 3-4 km. Posizione molto utile anche per visitare gli antichi Borghi nelle vicinanze, Bologna, Firenze, la Rocchetta Mattei ed il Parco di Montesole. Ci troviamo inoltre fra le tappe di Monzuno e Madonna dei Fornelli durante il pellegrinaggio della Via degli Dei
- ❖ **Atmosfera:** L'impostazione di un'atmosfera, estremamente familiare, oltre al grande potenziale naturale, sono ciò che ci diversifica dagli altri campeggi della zona
- ❖ Le caratteristiche della struttura permettono la realizzazione di attività sociali ed ecologiche.

EVOLUZIONE DELL'ATTIVITA' TURISTICA DAL 2016 AD OGGI

ESERCIZIO	INCASSI LORDI
2016	72.481
2017	172.548
2018	172.635
2019	183.701
2020	176.525
2021	270.678

ESERCIZIO	CAMPEGGIATORI STANZIALI
2016	13
2017	20
2018	31
2019	34+ 4 CASETTE AFFITTATE PER TUTTA LA STAGIONE
2020	36+8 CASETTE AFFITTATE PER TUTTA LA STAGIONE
2021	38+9 CASETTE AFFITTATE PER TUTTA LA STAGIONE

ESERCIZIO	TOTALE ARRIVI	ARRIVI ITALIA	ARRIVI ESTERO	TOTALE PRESENZE	PRESENZE ITALIA	PRESENZE ESTERO
2017	1698	806	892	12273	9833	2440
2018	2156	840	1316	22536	19252	3284
2019	2366	959	1407	30486	26016	4470
2020	1739	1255	484	28373	27601	772
2021	2414	1477	937	29889	26932	2957

ESERCIZIO	VALORE DELLA PRODUZIONE	COSTI SPECIFICI	MATERIE PRIME	COSTI DEL PERSONALE	Margine operativo lordo
2016	69.140	13.627	18.447	48.098	- 11.032
2017	153.928	27.889	43.377	92.022	-9.360
2018	164.100	35.041	37.882	46.602	44.499
2019	176.474	35.051	41.592	59.922	39.909
2020	162.652	29.524	45.549	55.653	31.926
2021	281.362	83.646	90.558	101.212	5.946

FORMAZIONE

L'attività formativa è iniziata nel 2017 con la collaborazione con l'istituto professionale edile di Bologna IIPLE, ed è tuttora in essere.

Si tratta di un percorso scolastico IEFP (Istruzione e Formazione Professionale) ed è rivolto a ragazzi minorenni provenienti da percorsi di studio fallimentari, o profughi di comunità'.

La collaborazione con IIPLE ha inoltre permesso l'attività di tirocini formativi o di inserimento lavorativo, molti dei quali sono stati trasformati in assunzione.

Purtroppo negli ultimi 2 anni l'insegnamento è stato più teorico che pratico, a causa della didattica a distanza che ha sicuramente penalizzato la materia di laboratorio edile.

Dal 2021 è iniziata una collaborazione con l'istituto FOMAL di Bologna, corso professionale di operatore alla ristorazione, iniziata con uno stage ed un tirocinio poi perfezionati con l'assunzione.

Anche se non derivante da contratti di collaborazione la formazione in ambito turistico, seppur stagionale, può considerarsi continuativa: infatti stiamo formando una cuoca dal 2018, una barista dal 2020 ed un cameriere dal 2021.

Sono in cantiere anche diversi corsi per adulti, che si conta di realizzare nel 2022

EVOLUZIONE DELL'ATTIVITA' FORMATIVA

ESERCIZIO **VALORE DELLA
PRODUZIONE**

2017	€ 2.915
2018	€ 10.016
2019	€ 8.730
2020	€ 6.805
2021	€ 8.515

FATTURATO PER SETTORE

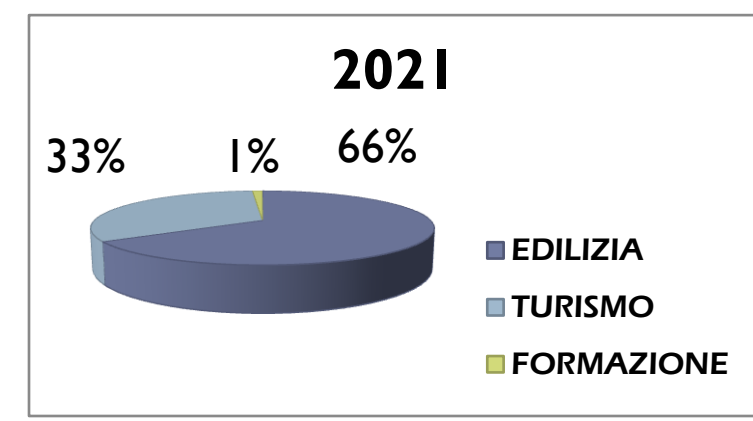
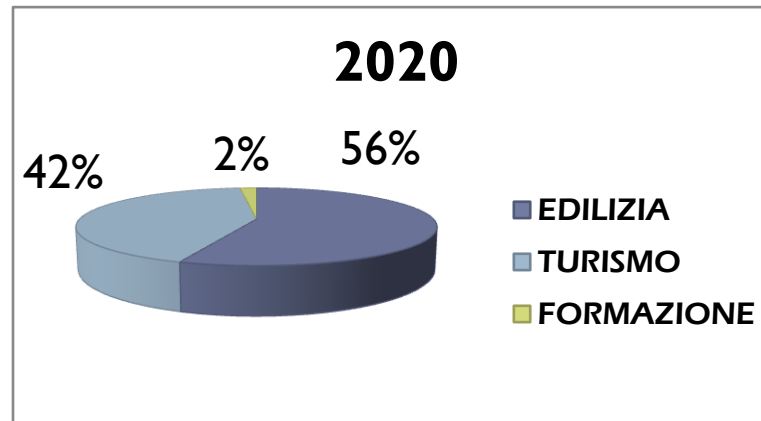
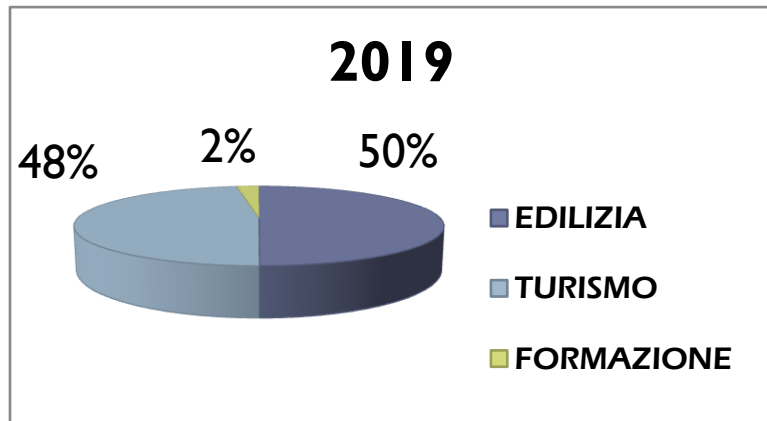
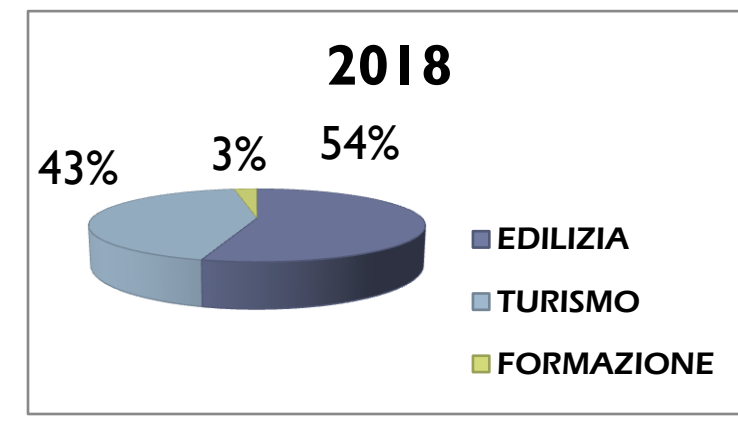
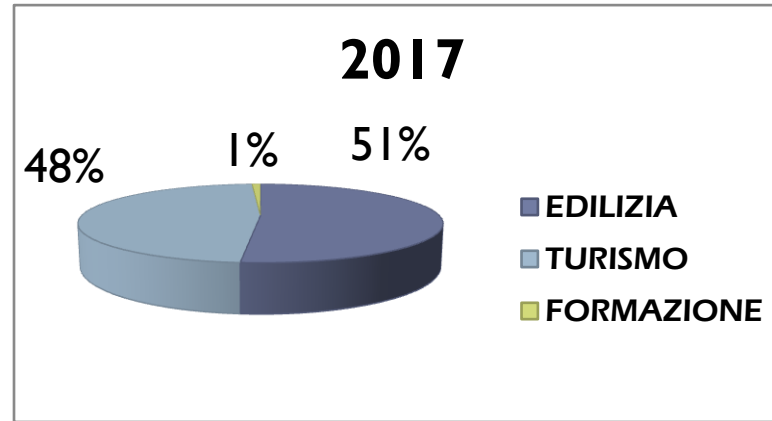
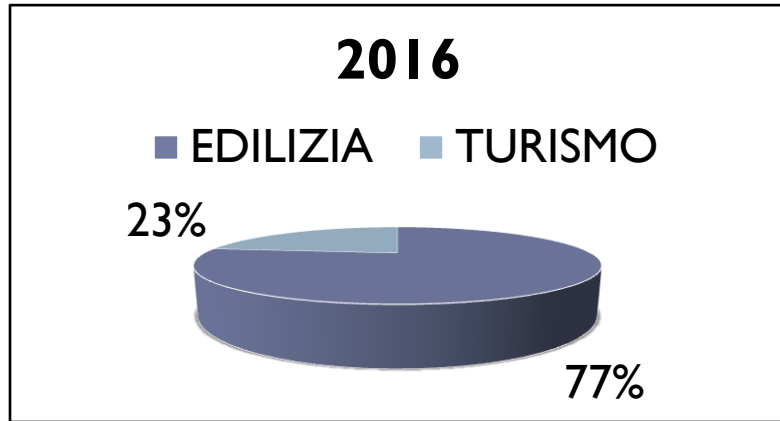

ANALISI DI MERCATO EDILIZIA

Il 2021 è stato un anno eccezionale per quanto riguarda l'attività edile. L'inserimento del bonus 110% ci ha permesso l'apertura di 2 grossi cantieri , tuttora in essere, per la ristrutturazione di un vecchio mulino ed una villa antica, lavori complessi ma estremamente soddisfacenti, soprattutto per la formazione degli apprendisti.

- ▶ **SEGMENTAZIONE DI MERCATO:** non costruiamo nuovo ma ci occupiamo di recupero e ristrutturazione di edifici esistenti
- ▶ **NOSTRO TARGET :** il nostro cliente standard è per la maggior parte privato, prevalentemente nell'area di Bologna. Da poco abbiamo iniziato a farci conoscere anche nel territorio del comune di Monzuno e limitrofi dove peraltro è situata la nostra sede operativa con l'attività turistica.
- ▶ **ESIGENZE DEL MERCATO :** con l'avvento del 110% sicuramente l'esigenza attuale è la riqualificazione del patrimonio edilizio esistente
- ▶ **TENDENZE DEL MERCATO :** riqualificazione energetica e consolidamento statico antisismico degli edifici esistenti con metodologie sostenibili sia a livello di coibentazione che impiantistico.
- ▶ **VALUTAZIONE CRESCITA DEL MERCATO :** con le premesse di cui sopra è chiaro che il mercato è in crescita, si spera che non sia un fuoco di paglia ma che tale crescita rimanga costante anche negli anni a venire.
- ▶ **PRINCIPALI CONCORRENTI :** le grosse imprese che hanno mezzi e personale più competitivo del nostro.

ANALISI DI MERCATO CAMPING

Fortunatamente la pandemia non ha messo in difficoltà il settore delle vacanze all'aria aperta, almeno per quanto ci riguarda, nel biennio appena trascorso non abbiamo risentito della situazione di crisi occorsa al nostro paese, anzi, abbiamo accresciuto la nostra clientela e fidelizzato nuovi clienti. Abbiamo inoltre recuperato gran parte dei turisti Europei che tanto apprezzano il nostro campeggio.

La nostra clientela è caratterizzata soprattutto da famiglie ma anche da coppie, anche giovani che cercano relax, natura e nuovi paesaggi, ed il nostro Appennino Bolognese, se pur selvaggio è pieno di boschi, torrenti, storia

Da parte nostra stiamo promuovendo con grande passione ed entusiasmo questa parte di appennino, sicuramente non così famosa, ma davvero piena di splendidi paesaggi.

All'accoglienza invitiamo i clienti ad andare a visitare la Rocchetta Mattei, il Borgo La Scola e il Santuario di Montovolo, ma anche i laghi, le cascatelle, i piccoli borghi che ci circondano.

A tal fine forniamo loro, anche a nostre spese, mappe e depliant, suggeriamo cosa trovare a Bologna, e la maggior parte di loro rimane fortemente entusiasta del nostro capoluogo ma anche nei dintorni

Ci stiamo anche organizzando per un servizio navetta per accogliere gli scopritori della Via degli Dei, pur essendo un po' spostati rispetto alle tappe, ci troviamo comunque in un punto intermedio fra la tappa di Monzuno e quella di Madonna dei Fornelli

Abbiamo diversi campeggi concorrenti nelle vicinanze, ma comunque diversi dal nostro, pertanto l'interesse comune di valorizzare questo territorio ci porta comunque a collaborare senza farci concorrenza a vicenda.

L'obiettivo di realizzare un tipo di turismo sostenibile accresce inoltre la nostra passione per questi luoghi così naturali, e per questo tanto apprezzati

ALTRE INFORMAZIONI

- ▶ **AD OGGI ABBIAMO RICEVUTO IL CONTRIBUTO PREVISTO DAL DECRETO SOSTEGNI .NESSUN FINANZIAMENTO O CONTRIBUTO PUBBLICO PER LO SVILUPPO DELL'ATTIVITA'**
- ▶ **TUTTI GLI INVESTIMENTI FATTI SONO FRUTTO DI INDEBITAMENTO PROPRIO DELLA COOPERATIVA**
- ▶ **I SOCI HANNO EFFETTUATO VERSAMENTI IN CONTO CAPITALE PER RIPIANARE LA PERDITA 2017**
- ▶ **NON VI SONO CONTENZIOSI**

PROGETTI, OBIETTIVI E STRATEGIE

La più grande minaccia al nostro pianeta è la convinzione che lo salverà qualcun altro. (Robert Swan)

OBIETTIVI E STRATEGIE

Gli obiettivi della Tum so' progetto che si vuole mettere in campo prevede:

- **La creazione di nuovi posti di lavoro con particolare attenzione all'inclusione sociale ed ai soggetti svantaggiati**
- **Un migliore utilizzo delle risorse che la natura ci offre senza sprechi e consumi superflui**
- **Una migliore gestione dei rifiuti cercando di arrivare a produrne la minor quantita' possibile**
- **La creazione di benessere per i soci, i collaboratori ed i fruitori delle nostre attivita'**
- **Mantenimento della tradizione culinaria con prodotti possibilmente a km 0**
- **La costruzione di abitazioni a basso impatto ambientale**

COSA ABBIAMO FATTO:

La ristrutturazione del campeggio ha occupato fino ad oggi quasi tutte le nostre energie, sia operative sia finanziarie, ma nel corso del 2021 i progetti da attuare sono stati consolidati ed abbiamo iniziato a porre le basi per la loro realizzazione.

Abbiamo iniziato con l'eliminazione della plastica per quanto riguarda le bevande. Serviamo solo bevande in vetro o lattina e per l'acqua abbiamo acquistato 2 impianti di distribuzione Culligan e serviamo l'acqua in bottiglie Tritan.

Cerchiamo di non sprecare l'acqua attraverso l'utilizzo dei torrenti limitrofi

Cerchiamo di non sprecare energia elettrica con sistemi di riscaldamento solare sui blocchi bagno.

Utilizziamo solo detersivi ecologici senza impatto ambientale

La raccolta dei rifiuti e' obbligatoriamente differenziata

I nostri piatti sono tutti a produzione artigianale cercando di utilizzare il piu' possibile prodotti locali.

Abbiamo costruito un prototipo di bungalow in paglia terra cruda e legno completamente autosufficiente dal punto di vista energetico, e ci auguriamo di poterne costruire un altro il prossimo anno

Per quanto riguarda l'inclusione sociale e l'inserimento lavorativo, nel corso del 2021 sono stati assunti n. 4 apprendisti di cui 2 profughi e 2 tirocinanti dall'anno precedente, oltre a n. 2 collaboratori con disabilita' e n. 2 collaboratori in carico ai servizi sociali.

Abbiamo inoltre ospitato durante la stagione invernale 4 nuclei familiari in attesa di sistemazione abitativa

La formazione, oltre alla collaborazione con IIPLE, è continua e soprattutto soddisfacente, ed ogni anno in entrambe le attivita' cresciamo giovani, neet e non, che si appassionano ad un mestiere. In particolare, in ambito turistico, si tratta di un'attivita' che prevede socialita' e contatto con il pubblico, situazioni che ultimamente con la pandemia hanno visto penalizzate in particolare queste generazioni.



PROGETTI

COSA FAREMO:

Per il 2022 si prevede di dirigere le energie ed il budget al primo step per la realizzazione dell'Orto Giardino degli Angeli. Tale progetto, prevede la costruzione di una sorta di parco sovrastante la piscina , che avra' diverse funzioni, rispettando i principi della permacultura, sulla quale cerchiamo di basare tutte le nostre attivita':

- ▶ **Abbattimento delle barriere architettoniche, così che anche persone con disabilità' fisiche potranno raggiungere la piscina dalle aree camping piu' alte**
- ▶ **Creazione di orti naturali sinergici a bancali così che anche persone in sedia a rotelle possano imparare a coltivare e godere del lavoro "con le mani nella terra"**
- ▶ **Produzione propria di frutta e verdura ad uso della ristorazione e dell'utenza**
- ▶ **Possibilita' di inserimento di adolescenti che non hanno ancora trovato il loro cammino, che trovino nella natura una distrazione ed un'obiettivo**
- ▶ **Recupero delle acque: utilizzando detergenti ad impatto ambientale pari a zero recupereremo le acque per annaffiare il nostro orto**

E' prevista anche la costruzione sperimentale di compost-toilet così che il recupero delle acque diventi assoluto.

Sempre nel 2022 creeremo un'area eventi all'interno del bosco retrostante la piscina dove si svolgeranno incontri volti ad arte, benessere e cultura.

TUM SO' SOCIETA' COOPERATIVA SOCIALE

VIA ANDREA COSTA 45/C

40065 PIANORO (BO)

SITO INTERNET: WWW.TUMSO.IT

E-MAIL : INFO@TUMSO.IT AMMINISTRAZIONE@TUMSO.IT

CELL: 3284325895/ 3202597004

